數位發展部數位產業署廣告

穿越國界，海內外企業
實習研習，翻轉你的職場世界

說明會

- 日期：2024/3/29(五) 14:00-15:35
- 地點：集思台大會議中心 米開朗基羅廳
- 線上直播：DIGI+Talent YouTube頻道

YouTube頻道

成為優秀國際數位人才

- 參與在臺遠距實習+出國海外研習
- 獲得本計畫實習津貼及研習補助
- 累績國際職場經驗
- 拓展全球人脈網絡

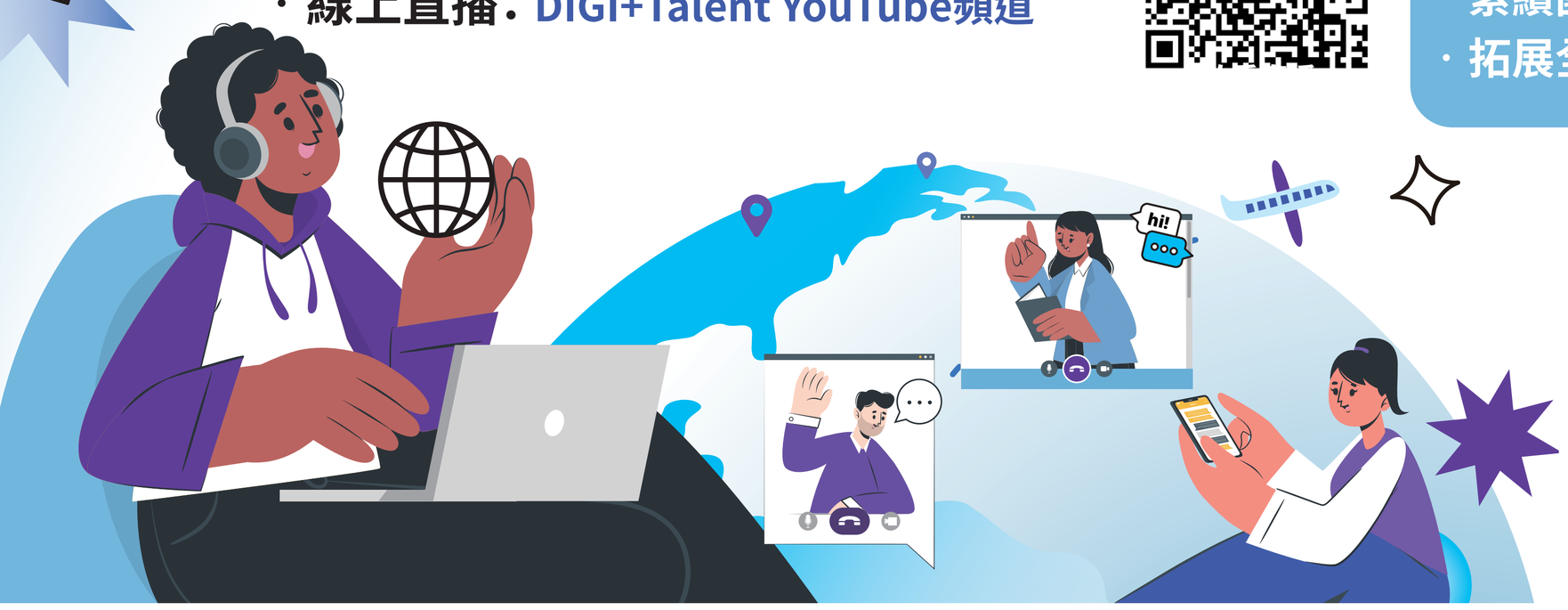

計畫網站

粉絲專頁

2024年時程

5月13日前	5月31日	6月7日	6月30日
上傳履歷&相關資料	面試	實習生確認報到	最終錄取名單公告
完成履歷投遞	實習單位提交錄取名單		

TALENT CIRCULATION ALLIANCE

申請資格

1.具備中華民國國籍。
2.大學二年級至研究所在學生
(含應屆畢業生或近3年自大專校院畢業且現無全職工作者)
* 不含海外就讀學生

申請方式

2024年4月29日前，至申請系統填寫履歷及上傳相關資料，經本計畫確認符合資格者，即可投遞履歷應徵實習職缺。

*依據海外研習地點不同，最高可獲得新台幣10萬元海外研習津貼

主辦單位 數位發展部 數位產業署 Administration for Digital Industries, moda

執行單位 財團法人資訊工業策進會 INSTITUTE FOR INFORMATION INDUSTRY　財團法人電腦技能基金會 Computer Skills Foundation

聯絡人

- 龔先生
客服詢電話:+886-2-2577-8806分機733
Email : chunhao_kung@mail.csf.org.tw

- 劉小姐
客服詢電話:+886-2-2577-8806分機771
Email : wendy_liu@mail.csf.org.tw

數位發展部數位產業署
Administration for Digital Industries, moda
跨域數位人才加速躍升計畫
DIGI+ Talent Accelerator & Jumpstart Program

【Taiwanese Talent Intl. Internship (TCA-Outbound)

臺灣人才國際實習培訓】

2024年實習生申請須知
2024 Intern Application Guide

主辦單位：數位發展部數位產業署
Organizer: Administration for Digital Industries, moda
執行單位：財團法人資訊工業策進會
Implementer: Institute for Information Industry

日 期：2024年1月
Date: January, 2024

本文件著作權屬數位發展部數位產業署所有

目錄
Table of Contents

一、 說明 Introduction 2

二、 實習期間 Program Period 4

三、 實習生申請資格 Intern Eligibility 4

四、 申請方式 Application 5

五、 實習生甄選作業 Intern Selection Process 6

六、 實習生配合事項 Cooperation Matters for Interns 7

七、 實習終止作業 Termination and Withdrawal 10

八、 計畫辦事處聯絡窗口 Program Office Contact Information 12

九、 計畫時程 Program Timeline 14

十、 附件 Attachments 15

一、說明 Introduction

跨域數位人才加速躍升計畫主要目標係促成產業國際人才循環、培育產業所需國際人才，並促進產業與國際人才交流。本計畫擬與海外企業合作、促進人才國際循環，以跨國交流實習(遠距實習結合海外參訪)之方式推動人才與國際產業交流。為培育產業未來所需之國際數位人才，本計畫重點實習領域聚焦於數位經濟產業發展相關主題，其重點實習領域(以下簡稱實習領域)包含但不限於：

The DIGI+ Talent Accelerator & Jumpstart Program aims to promote talent circulation internationally, to cultivate digital talent for industry in Taiwan, and to urge connection between talent and the industry. This program would like to cooperate with overseas companies that are willing to offer internship opportunities (remote internship and onsite visits abroad) for Taiwanese talent and to promote the exchange between talents and international industries. The focus areas of this internship program (hereinafter referred to as "internship area") are topics related to the development of digital economy and industries, which include but not limited to the following:

(一) 創新科技應用：人工智慧，如機器學習、深度學習、影像辨識、語意分析；資料科學，如資料處理、資料分析、資料視覺化、網路爬蟲；智慧聯網，如物聯網、5G 通訊、雲端運算、通訊科技等。

Tech Innovation and Application: artificial intelligence, including machine learning, deep learning, image recognition, semantic analysis; data science, including data processing, data analysis, data visualization, web crawler; smart networks, including Internet of Things, 5G communication, cloud computing, communication technology, etc.

(二) 數位經濟發展：數位行銷、金融科技、電子商務、共享經濟、數位內容(如：AR/VR、3D 設計、UI UX 設計等)、數位經濟政策研究分析、國際市場投資分析等。

Digital Economy Development: digital marketing, financial technology, e-

commerce, sharing economy, digital content (e.g., AR/VR, 3D design, UI/UX design, etc.), digital economic policy research and analysis and international market investment analysis, etc.

本申請須知之名詞釋義如下 Definition of Terms：

(一) 跨域數位人才加速躍升計畫：由數位發展部數位產業署推動國際人才循環及國際人才培育之計畫，重要工作項目之一為推動臺灣人才成為產業國際人才。

DIGI+ Talent Accelerator & Jumpstart Program: a program supervised by Administration for Digital Industries, Ministry of Digital Affairs, Taiwan (R.O.C.), which aims to promote talent circulation and international talent training; one of its key features is promoting Taiwanese talent to become international talent in the industry.

(二) 臺灣人才國際交流實習：本計畫協助在臺大學校院二年級以上至畢業三年內之臺灣籍人才(含應屆畢業生，不含海外就讀在學生)媒合至海外企業實習職缺，進行為期5個月的遠距實習(含至少2週海外參訪)執行海外公司之實習內容。

Taiwanese Talent International Internship: one of TCA's main programs that promotes internship opportunities offered by overseas companies for Taiwanese students who are in their second university year or above (including graduates of the current year but excluding overseas Taiwanese students). Students will participate the internship remotely with overseas companies from July till November 2024 (including 2 weeks of onsite visit to the companies abroad).

(三) 申請人：申請參與本計畫國際交流實習之本國籍人才。

Applicants: Taiwanese talents who apply to this program.

(四) 實習單位：提供本計畫實習機會之海外一般企業、研究機構、非營利組織，或臺灣企業於實習地具海外分公司或辦公室等海外據點或單位設置者(不包含陸港澳)。

Host Organizations: overseas companies, research institutions, non-profit organizations, or Taiwanese companies with overseas branches, offices, bases, or units established in internship locations (organizations in Hong Kong, Macau, and Mainland China are not eligible) that offer internship positions to this program.

(五) 實習生：申請並經實習單位面試甄選後錄取參與本計畫之申請人。

Interns: Applicants who are admitted to this program.

二、 實習期間 Program Period

實習期程：自2024年7月1日至2024年11月30日止，完成實習時數240小時，以及至少2週海外參訪。

Internship period: Complete at least 240 hours of internship and 2 weeks of onsite visit abroad before November 30th, 2024.

三、 實習生申請資格 Intern Eligibility

申請參與本計畫之實習生應具備下列資格：

(一) 中華民國國籍。

(二) 為民國113年大學校院應屆畢業生或112學年度第二學期(2024年2月後)就讀於我國大學校院大學二年級(含)以上至研究所，不限科系之學生；

(三) 或為民國110年後自我國大專校院畢業且申請時無全職工作之人才。

* 不含海外就讀學生。

Applicants must meet at least two of the following criteria:

1. Must be Taiwan (R.O.C.) citizen;
2. Graduates of 2024, or students who are in their second university year or above (including Masters and PhD) in spring semester 2024 (February to June, 2024); no specific major requirement;
3. Or recent graduates (graduated from universities in Taiwan after 2021) without full-time employment at the time of application.

* Students studying overseas are excluded.

四、 申請方式 Application

有意參加本計畫之申請人，於本計畫申請系統完成履歷填寫並上傳相關資料後，經本計畫辦事處確認符合資格者，即可投遞履歷應徵實習職缺。

Applicants must complete the online application form, and upload required documents to the application system before applying for internship positions.

五、 實習生甄選作業 Intern Selection Process

甄選流程 Selection Process	流程說明 Selection Details
1. 申請人完成履歷填寫 Applicant Resume Completion/Submission	1. 申請人於5月13日前至計畫平台填寫履歷並上傳相關資料。 Applicants submit resume and upload relevant documents to the Program platform by May 13th.
↓	
2.完成職缺履歷投遞 Position Application	2. 申請人於5月13日前完成投遞履歷。 Applicants apply for internship positions by May 13th.
↓	
3. 實習單位與申請人面談 Interview	3. 實習單位與申請人於5月31日前完成面談。 Host Organizations interview applicants by May 31st.
↓	
4. 實習單位確認實習生錄取名單 Selection Confirmation	4. 實習單位於5月31日前確認實習生正備取名單。 Host organization confirm selected and standby interns by May 31st.
↓	
5. 實習生錄取意願確認 Offer Confirmation	5. 申請人於6月7日前向實習單位確認錄取意願。 Applicants confirm their decision in response to Host Organization's selection by June 7th.
↓	
6. 實習生錄取名單公告 Final List of Selected Intern Announcement	6. 計畫辦事處於6月底前公告實習生錄取名單。 Final list of selected interns will be announced by the Program Office by the end of June.

※以上為暫定時程，屆時將依實際情況調整。This is the tentative timeline; The Program Office reserves the right to change program timeline.

六、 實習生配合事項 Cooperation Matters for Interns

（一）國際交流實習 International Internship

1. 取得實習單位正式錄取文件，並與計畫辦事處簽訂契約書或切結書。

   Obtain internship offer letter from the Host Organization, and sign contract or affidavit with Host Organization and Program Office.

2. 參與實習單位所安排之實習規劃，實習時數不得少於240小時(不包含海外參訪2週)。

   Interns must participate in the program and activities organized by the Host Organization, and complete at 240 hours of remote internship (excluding the 2-week onsite visit abroad).

3. 每月繳交下列文件 Submit following documents monthly.

   (1) 學習歷程檔案：須填寫每月實習任務與時數，並經實習單位核實後，由實習生繳交至計畫辦事處。

   Learning Portfolio: Record your monthly internship task items and internship hours; then get your learning portfolio verified by your Host Organization; and submit it to the Program Office.

   (2) 實習回饋：線上填寫實習情況及相關回饋。

   Formative Feedback Survey: Complete an online survey related to your internship experience and feedback

4. 須配合計畫辦事處進行線上定期實習訪查，內容包含實習生適應狀況、實習生表現與工作執行情形等。

   Regular online review meeting: Attend online review meetings held by Program Office.

5. 於11月18日前繳交一千字以上成果報告書(中英文皆可)，其內容應包含國外實習企業或機構之簡介、國際實習之學習心得、遠距實

習及海外參訪之生活體驗、實習之具體效益(請條列式列舉)感想與建議等(含4-5張實習與海外參訪照片)。

Submit internship report (no less than 1,000 words, both English and Chinese are acceptable) before November 18th, the report should include company information, internship description, overview of internship experience and ongoing considerations with 4-5 pictures attached.

6. 另須參與計畫辦事處辦理之相關進修課程(實體或線上)，成果交流活動與跨計畫交流會，以及擔任計畫大使協助下屆實習生等相關具公益性質事項。

   Interns must attend related courses (face-to-face/online) the Program Completion Presentation and experience exchange events at the end of the program to demonstrate their internship achievement, learning, and experience. Interns are also required to involve in public interest activities such as acting as the ambassadors of this program to assist next year's interns, etc.

(二)海外參訪 Onsite Visit Abroad

1. 於出國2週前，完成並提交完整海外參訪規劃(建議事先與實習單位討論)。

   Submit a complete and appropriate onsite visit plan of two weeks before the visit (preliminary discussion with the company or organization is preferred).

2. 投保出國海外參訪期間之旅行平安保險，項目包含：意外身故、失能投保金額新臺幣100萬元起；海外突發疾病投保金額新臺幣10萬元起；傷害醫療投保金額新臺幣10萬元起。並於出國前三個工作天提供投保相關證明。

   Purchase travel insurance for the internship abroad, including coverage for accidental death and disability of at least NT$1,000,000 per accident or illness, emergency medical conditions of NT$100,000, and injury

medical treatment of NT$100,000 per accident or illness. Interns must provide documents of insurance coverage 3 working days before heading for the onsite visit abroad.

(三)計畫津貼 Program Stipend and Allowance：

1. 實習津貼 Stipend

   本計畫錄取之實習生自2024年7月1日至2024年11月30日止(共5個月)，給付每人每月實習津貼新臺幣8,800元。

   Each trainee will be granted a stipend of $8,800 per month while attending this training and internship program for 5 months, from July 1st to November 30th of 2024.

2. 海外參訪津貼 Allowance

   錄取實習生之海外參訪津貼，依本計畫「海外參訪津貼標準表」(如附件三)辦理。參訪津貼分兩次支給：實習生與實習單位討論並提交完整海外參訪規劃(50%)、實習生繳交成果報告並完成計畫成果發表與交流會(50%)。無出國事實者，不予補助此津貼。

   Selected interns will be given an allowance (limited slots) based on the “Overseas Internship Allowance Standards” (Attachment 3). The allowance will be allocated respectively based on the interns’ complete of the following requirements: 1) submit a complete/appropriate onsite visit plan after discussing with the organization (50% of the allowance), 2) submit internship report and participate in the end of Internship Presentation and experience exchange events (50% of the allowance). Interns who do not undertake internship abroad will not receive the allowance.

3. 實習生應完成5個月實習(共240小時實習時數以及至少2週的海外參訪)。如未完成者，應依實際實習工作天數比例計算，償還已領取之津貼。

   All interns shall complete at least, within 5 months of internship, 240 hours of remote internship and 2 weeks of onsite visit abroad. Those

who fail to complete the regulated internship hours (240 hours) shall return the allowance in proportion based on the number of internship hours completed.

（四）追蹤調查 Career Development Survey：

須配合本計畫執行結訓實習生追蹤調查作業至少二年，須告知就業公司、職稱與薪資等資訊。

Intern must participate in the career development survey for at least 2 years after the completion of this program by providing employment information, such as employer, position and salary range, etc.

七、 實習終止作業 Termination and Withdrawal

(一) 如因不可抗力之因素須退出本計畫，實習生須提出書面相關證明(例如：診斷證明等資料)，並向實習單位及計畫辦事處提交實習終止申請表(附件一)。

Due to force majeure, interns may terminate internship program by submitting written proof (such as certificate of diagnosis, etc.) and Termination & Withdrawal Form (Attachment 1) to the Host Organization and the Program Office.

(二) 呈上述情形者，實習生之實習津貼須依實際實習工作天數/時數比例計算，償還已領取之實習津貼，且辦理退訓之實習生至多僅能請領40%之實習津貼。

Interns with the above circumstances shall return the stipend based on the number of internship days/hours completed. Those who withdraw from internship program shall not receive more than 40% of the stipend.

(三) 若實習生出國參訪返台後未能於期限內(11/18)繳交成果報告並完成計畫成果發表與交流會(若為不可抗力之因素須提出相關證明)，不發予實習生參訪津貼(50%)並辦理退訓，且須繳回已請領之全額實習/參訪津貼。

Interns who are not able to submit internship report and participate in the

end of Internship Presentation and experience exchange events after the onsite visit abroad will not receive the other 50% of the allowance. (Written proof is required, if interns are to withdraw with proper reasons.) Interns will be asked to withdraw from the program and the full amount of the stipend/allowance received by the interns shall be returned to the Program Office.

(四) 實習生有以下情形將予以實習終止：

Intern with the following circumstances will be withdrawn from internship program:

1. 實習生報名表及履歷資料填寫不實者，經查證屬實，須繳回已請領實習/參訪津貼，且不得再申請本計畫。

   Those who enter any false or misleading information will be withdrawn from the program and cannot apply to this program in the future. Stipend/allowance that has already been issued to intern must be returned.

2. 實習生適應不佳，得向本計畫提出實習終止申請。

   Those who are having a hard time adapting to the program of Host Organization may apply to the Program Office to withdraw from the program.

3. 若實習生無法配合計畫或實習單位規劃之實習與培訓內容，或違反實習單位之規定，實習單位應提出相關證明(如出缺勤紀錄等)，並與計畫辦公室溝通後，向本計畫提出實習終止申請。

4. Those who fail to follow the internship requirements or Host Organizations' regulations, Host Organization should provide relevant evidence (e.g. attendance record, etc.) and communicate with the Program Office to terminate the internship.

(五) 呈上述情形者，由實習單位或實習生於實習生實習終止日七個工作天前提交「實習終止申請表」(格式如附件一)，向計畫辦事處提出實習終止申請，並由計畫辦事處確認。

In case of above situation, Termination and Withdrawal application (see Attachment 1) must be submitted to Program Office 7 work days prior to termination date.

(六) 實習生退訓如非因不可抗力之因素(須提出相關證明)，須繳回已請領之全額實習/參訪津貼。

If intern withdraws from the program without proper reasons (written proof required), the full amount of the stipend/allowance shall be returned to the Program Office.

(七) 若已逾實習期程二分之一申請實習終止者之實習生，下期不得再申請本計畫。

Interns who withdraw from the program after passing more than 1/2 of internship period cannot apply to this program next year.

八、 計畫辦事處聯絡窗口 Program Office Contact Information

主辦單位：數位發展部數位產業署

Host Organization: Administration for Digital Industries, moda

執行單位：跨域數位人才加速躍升計畫

Implementer: Digi+ Talent Accelerator & Jumpstart Program

計畫辦事處聯絡人：龔先生、劉小姐

Contact Person: Mr. Kung, Ms. Liu

客服諮詢電話：+886-2-2577-8806 分機733, 771

Customer Service Line: +886-2-2577-8806 Ext.733, 771

Email：chunhao_kung@mail.csf.org.tw, wendy_liu@mail.csf.org.tw

計畫網站 Program Website：https://www.talentcirculationalliance.org/

計畫粉絲專頁 Facebook：https://www.facebook.com/talentcirculation

九、計畫時程 Program Timeline

作業項目 Subject	預計時程 Expected Timeline
大學校院計畫申請說明會 Program Application Information Sessions	2024年4月15日前 Before April 15th, 2024
申請人投遞履歷 Resume Submission & Position Application	2024年5月13日前 Before May 13th, 2024
實習單位與申請人面試媒合甄選作業 Host Organizations Interview Applicants	2024年5月31日前 Before May 31st, 2024
實習錄取意願確認及錄取名單公告 Selection Confirmation and Selected Intern Announcement	2024年5月31日前 Before May 31st, 2024
實習生行前說明會 Pre-departure Orientation	出發前2週 2 weeks prior to departure
海外實習期間 Internship Period	2024年7月1日至11月30日(含海外參訪2週) Complete 240 hours of internship and 2 weeks of onsite visit abroad before November 30th , 2024
實習生繳交學習歷程檔案、實習回饋調查 Submit Learning Portfolio & Formative Feedback Survey	實習期間每月25號繳交 On the 25th of every month during the internship
實習生繳交成果報告 Submit Internship Report	2024年11月18日前繳交 Within one month of returning and before November 18th, 2024
實習生成果發表 End of Program Presentation	2024年12月10日前 Before December 10th, 2024
計畫辦事處不定期邀約實習生參與人才培訓、交流活動與服務時數 Talent Training & Exchange Events	2025年7月前 Before July, 2025

※以上為暫定時程，屆時將依實際情況調整。This is the tentative timeline; The Program Office reserves the right to change program timeline.

十、附件 Attachments

Attachment 1: Termination and Withdrawal Form

附件一、實習終止申請表

2024 DIGI+ Talent Accelerator & Jumpstart Program
2024年度「跨域數位人才加速躍升計畫」

Termination & Withdrawal Form
實習終止申請表

Host Organization/實習單位：
Date/申請日期：

※Personal Information of Withdrawn Intern 退出實習生基本資料

Name 姓名		ID Number 身份證字號	
Start Date 實習起始日		End Date 實習終止日	
Withdrawal Reason 終止理由			

※Signature 申請簽核欄

Intern 實習生	Host Organization 實習單位聯絡人
Date 日期：	Date 日期：

Attachment 2: Onsite Visit Plan Sheet

附件二、海外參訪規劃表

Onsite Visit Period 規劃參訪日期	From 起日	To 止日

Plan Sheet 規劃表			
No.	From 起日	To 止日	Arrangement 規劃
Example 範例	Sep. 10th	Sep 14th	A training course – Data Application on Digital Marketing and presentation after the training. 進行訓練課程(數據在數位行銷的應用)，並在課程結束進行簡報分享。
1.			
2.			
3.			
4.			

* You can insert rows in the table above. 表格可自行增列。

Notes 注意事項:

- Period: Complete at least 2 weeks of onsite visit and return to Taiwan before Nov. 15th (plans on the weekend are not mandatory).
  參訪期間：完成至少 2 週(包含週六及週日，起日及止日至少 14 天，週末行程得以彈性安排)海外參訪，並於 11/15 前返台。
- Types of Activities: Business visits, meetings, conferences, training courses, exhibitions, competitions, and other activities in accordance with local immigration laws and regulations.
  參訪類別：商務考察、會議、研討會、訓練課程、展覽、競賽、其他符合當地入境法規許可之活動。
- Allowance: Up to NT$100,000.
  參訪補助：依海外據點所在國家補助，最高新臺幣 10 萬元。

Attachment 3: Overseas Internship Allowance Standards

附件三、海外參訪津貼標準表

地區/國家		參訪補助津貼總額
亞太地區		
1.	日本(Japan)	100,000
2.	北韓 (Democratic People's Republic of Korea)	73,210
3.	南韓(Korea)	95,328
4.	蒙古(Mongolia)	61,060
5.	菲律賓(Philippines)	80,063
6.	薩摩亞(Samoa)	49,222
7.	汶萊(Brunei)	57,633
8.	泰國(Thailand)	70,406
9.	馬來西亞(Malaysia)	61,060
10.	新加坡(Singapore)	100,000
11.	印尼(Indonesia)	68,225
12.	緬甸(Burma)	64,175
13.	印度(India)	90,032
14.	斯里蘭卡(Sri Lanka)	66,667
15.	不丹(Bhutan)	33,957
16.	尼泊爾(Nepal)	58,256
17.	澳大利亞(Australia)	100,000
18.	紐西蘭(New Zealand)	95,640
19.	斐濟(Fiji)	76,325
20.	東加王國(Tonga)	69,783
21.	諾魯(Nauru)	62,306
22.	索羅門群島(Solomon Islands)	86,605
23.	巴布亞紐幾內亞(Papua New Guinea)	88,786
24.	柬埔寨(Cambodia)	48,910
25.	阿富汗(Afghanistan)	50,779
26.	孟加拉(Bangladesh)	45,483
27.	寮國(Laos)	52,337
28.	馬爾地夫(Maldives)	73,521
29.	吐瓦魯(Tuvalu)	59,502
30.	帛琉共和國(Palau Rep.of)	91,901
31.	越南(Vietnam)	53,895
32.	馬紹爾群島(Marshall Islands)	68,848
33.	萬那杜(Vanuatu)	100,000
亞西地區		
34.	巴基斯坦(Pakistan)	40,810
35.	伊朗(Iran)	31,153

36.	伊拉克(Iraq)	71,652
37.	約旦(Jordan)	64,798
38.	科威特(Kuwait)	100,000
39.	巴林(Bahrain)	87,540
40.	卡達(Qatar)	100,000
41.	阿拉伯聯合大公國(United Arab Emirates)	100,000
42.	敘利亞(Syria)	69,160
43.	黎巴嫩(Lebanon)	76,636
44.	葉門(Yemen)	63,241
45.	沙烏地阿拉伯(Saudi Arabia)	100,000
46.	耶路撒冷(Jerusalem)	86,917
47.	以色列(Israel)	100,000
48.	土耳其(Turkey)	54,518
49.	亞塞拜然(Azerbaijan)	48,910
50.	白俄羅斯(Belarus)	79,129
51.	亞美尼亞(Armenia)	48,287
52.	喬治亞(Georgia)	67,602
53.	吉爾吉斯(Kyrgyzstan)	42,057
54.	哈薩克(Kazakhstan)	53,895
55.	塔吉克(Tajikistan)	51,091
56.	土庫曼(Turkmenistan)	85,982
57.	烏克蘭(Ukraine)	55,452
58.	烏茲別克(Uzbekistan)	42,680
59.	摩爾多瓦(Moldova)	42,991
歐洲地區		
60.	法國(France)	100,000
61.	德國(Germany)	94,394
62.	荷蘭(Netherlands)	87,851
63.	比利時(Belgium)	100,000
64.	盧森堡(Luxembourg)	100,000
65.	瑞士(Switzerland)	100,000
66.	北馬其頓共和國(Republic of North Macedonia)	41,745
67.	塞爾維亞(Serbia)	65,110
68.	蒙特內哥羅(Montenegro)	42,368
69.	科索沃(kosovo)	38,941
70.	列支敦斯登(Liechtenstein)	100,000
71.	奧地利(Austria)	97,197
72.	安道爾拉(Andorra)	56,698
73.	摩納哥(Monaco)	100,000
74.	丹麥(Denmark)	100,000
75.	冰島(Iceland)	100,000

76.	挪威(Norway)	100,000
77.	瑞典(Sweden)	100,000
78.	芬蘭(Finland)	90,655
79.	英國(United Kingdom)	100,000
80.	愛爾蘭(Ireland)	98,443
81.	西班牙(Spain)	92,836
82.	葡萄牙(Portugal)	95,640
83.	直布羅陀(Gibraltar)	63,241
84.	聖馬利諾(San Marino)	72,586
85.	義大利(Italy)	89,098
86.	馬爾他(Malta)	84,425
87.	希臘(Greece)	88,786
88.	愛沙尼亞(Estonia)	69,471
89.	拉脫維亞(Latvia)	74,767
90.	立陶宛(Lithuania)	68,537
91.	波蘭(Poland)	70,406
92.	捷克(Czech Republic)	71,652
93.	斯洛伐克(Slovakia)	74,456
94.	羅馬尼亞(Romania)	74,767
95.	保加利亞(Bulgaria)	61,060
96.	匈牙利(Hungary)	86,294
97.	教廷(Holy See, The)	84,736
98.	克羅埃西亞(Croatia)	100,000
99.	塞浦路斯(Cyprus)	66,667
100.	斯洛維尼亞(Slovenia)	89,098
101.	波士尼亞赫塞哥維納(Bosnia- Herzegovina)	49,845
102.	阿爾巴尼亞(Albania)	41,745
北美洲地區		
103.	加拿大(Canada)	100,000
104.	美國(U.S.A.)	100,000
拉丁美洲及加勒比海地區		
105.	墨西哥(Mexico)	100,000
106.	瓜地馬拉(Guatemala)	59,191
107.	薩爾瓦多(El Salvador)	70,406
108.	宏都拉斯(Honduras)	52,026
109.	巴哈馬(Bahamas,The)	100,000
110.	尼加拉瓜(Nicaragua)	55,452
111.	哥斯大黎加(Costa Rica)	71,963
112.	巴拿馬(Panama)	68,225
113.	海地(Haiti)	72,898
114.	多米尼克(Dominica)	100,000

115.	多明尼加共和國(Dominican Rep.)	73,210
116.	美屬波多黎各(U.S. Puerto Rico)	131,154
117.	千里達及托貝哥(Trinidad and Tobago)	100,000
118.	牙買加(Jamaica)	100,000
119.	巴貝多(Barbados)	100,000
120.	貝里斯(Belize)	72,898
121.	百慕達(Bermuda)	100,000
122.	聖文森(Saint Vincent and the Grenadines)	79,752
123.	聖露西亞(Saint Lucia)	100,000
124.	古巴(Cuba)	79,752
125.	格瑞那達(Grenada)	72,586
126.	聖克里斯多福及尼維斯(Saint Kittsand Nevis)	100,000
127.	安地卡(Antigua)	100,000
128.	巴布達(Barbuda)	79,752
129.	委內瑞拉(Venezuela)	50,156
130.	哥倫比亞(Colombia)	37,072
131.	蓋亞那(Guyana)	66,667
132.	厄瓜多爾(Ecuador)	62,618
133.	巴西(Brazil)	34,891
134.	秘魯(Peru)	90,032
135.	玻利維亞(Bolivia)	57,010
136.	智利(Chile)	100,000
137.	阿根廷(Argentina)	82,867
138.	巴拉圭(Paraguay)	60,437
139.	烏拉圭(Uruguay)	58,568
140.	蘇利南(Suriname)	63,552
非洲地區		
141.	埃及(Egypt)	85,359
142.	利比亞(Libya)	67,290
143.	阿爾及利亞(Algeria)	71,029
144.	幾內亞(Guinea)	68,848
145.	幾內亞比索(Guinea-Bissau)	47,976
146.	獅子山國(Sierra Leone)	79,129
147.	賴比瑞亞(Liberia)	74,456
148.	象牙海岸(Cote D'ivoire)	76,948
149.	迦納(Ghana)	93,771
150.	多哥(Togo)	66,356
151.	貝南(Benin)	67,914
152.	布吉納法索(Burkina Faso)	100,000
153.	奈及利亞(Nigeria)	77,571
154.	喀麥隆(Cameroon)	66,356

155.	中非共和國(Central African Rep)	61,683
156.	赤道幾內亞(Equatorial Guinea)	74,456
157.	加彭(Gabon)	71,652
158.	剛果共和國(Republic of the Congo)	81,309
159.	剛果民主共和國 (Democratic Republic of the Congo)	100,000
160.	安哥拉(Angola)	100,000
161.	波札那(Botswana)	80,998
162.	辛巴威(Zimbabwe)	100,000
163.	馬拉威(Malawi)	66,044
164.	莫三比克(Mozambique)	73,833
165.	尚比亞(Zambia)	100,000
166.	坦尚尼亞(Tanzania)	59,191
167.	蒲隆地(Burundi)	76,948
168.	盧安達(Rwanda)	82,555
169.	烏干達(Uganda)	67,290
170.	肯亞(Kenya)	76,013
171.	索馬利亞(Somalia)	59,502
172.	索馬利蘭共和國(Republic of Somaliland)	32,399
173.	吉布地(Djibouti)	68,848
174.	衣索匹亞(Ethiopia)	65,110
175.	厄利垂亞(Eritrea)	47,664
176.	蘇丹(Sudan)	51,402
177.	南蘇丹(South Sudan)	39,876
178.	模里西斯(Mauritius)	72,586
179.	馬達加斯加(Madagascar)	57,010
180.	南非共和國(South Africa Rep)	77,883
181.	納密比亞(Namibia)	56,075
182.	史瓦帝尼(Eswatini)	51,402
183.	賴索托(Lesotho)	52,960
184.	查德(Chad)	51,091
185.	葛摩(Comoros)	86,294
186.	甘比亞(Gambia)	60,437
187.	茅利塔尼亞(Mauritania)	49,222
188.	馬利(Mali)	71,029
189.	尼日(Niger)	49,845
190.	塞內加爾(Senegal)	81,309
191.	突尼西亞(Tunisia)	45,795
192.	維德角(Cabo Verde)	66,667
193.	摩洛哥(Morocco)	71,029
194.	塞席爾(Seychelles)	93,771